# SyncDancing

SYNCHRONIZED DANCE MUSIC PLAYER

## Uživatelský manuál

KORG

MUSIC PARK
www.music-park.cz
www.facebook.com/musicpark.cz

KORG INC. 4015-2 Yanokuchi, Inagi-City, Tokyo 206-0812 JAPAN
© 2016 KORG INC.

## Song List

1. Frederic Chopin, Nocturne Op.9 No.2
2. Scarborough Fair
3. Coppelia Waltz
4. W.A.Mozart, Eine kleine Nachtmusik
5. Rodríguez Peña
6. Dos Guitarras
7. La golondrina
8. Recuerdos de la Alhambra
9. Comin' Thro' the Rye
10. Humoresque
11. Johann Strauss 2: Fruhlingsstimmen Op.410
12. Chopin Etudes Op. 10, No.3
13. Torna a Surriento
14. Zigeunerweisen
15. Old Folks at Home (Swanee River)
16. Santa Lucia
17. Wiegenlied Schubert Lullaby
18. Red Sails In The Sunset
19. Oh! Susanna
20. Russian folk dance "Kalinka" and "Troika"

## Rhythm Pattern List

| | | | | | | | |
|---|---|---|---|---|---|---|---|
| r1 | ♩ | r3 | ♫ | r3_ | ♪♪ | r4- | ♫ |
| r2 | ♫ | r3- | ♪♪ | r4 | ♬ | r4_ | ♫ |

## Upozornění

**Umístění**
Následující místa nejsou vhodná pro umístění nástroje a mohou způsobit poruchy.
- přímé sluneční světlo
- extrémně horká nebo vlhká místa
- Na příliš špinavých a prašných místech
- Kde dochází k silným otřesům
- V blízkosti magnetického pole

**Napájení**
Kdykoliv přístroj nebudete používat, vypněte jej.
Vyjměte baterii, abyste předešli jejímu vylití, nebude-li zařízení používáno delší dobu.

**Interference s jinými elektrickými přístroji**
Rádio a televize, umístěné poblíž, mohou mít rušený příjem signálu. Proto přesuňte nástroj do příslušné vzdálenosti od rádia či televize.

**Obsluha**
Abyste předešli poškození, obsluhujte přepínače a další prvky na panelu decentně.

**Péče**
Potřebujete-li přístroj vyčistit, použijte pouze suchý hadřík. Nepoužívejte tekuté čističe, jako je benzín či rozpouštědlo, nebo hořlavé čisticí prostředky.

**Uchovejte tento manuál**
Po přečtení manuálu jej uchovejte pro případné další použití.

**Dbejte na to, aby se do přístroje nedostaly cizí předměty a látky**
Nikdy nestavějte žádné nádoby s vodou poblíž zařízení. Tekutina by se mohla dostat dovnitř, což může způsobit poškození, požár nebo elektrický šok. Dbejte na to, aby dovnitř nezapadly žádné kovové předměty.

**Poznámka k likvidaci (pro EU)**
Pokud vidíte tento symbol na produktu, v manuálu, na baterii, nebo balení, musíte jej zlikvidovat správným způsobem, aby se předešlo poškození zdraví lidí a životního prostředí. Kontaktujte místní správu, jaké jsou podrobnosti o správné likvidaci zboží. Jestliže navíc baterie obsahuje těžké kovy v nadměrném množství, je zobrazen také chemický symbol pod "zkříženým" symbolem pro baterie či jejich balení.

**DŮLEŽITÁ POZNÁMKA PRO ZÁKAZNÍKY**
Tento produkt byl vyroben podle přísných specifikací a požadavků na napětí, které se týkají země, ve které je zamýšleno použití tohoto produktu. Pokud jste jej zakoupili přes internet, zásilkovou službou a/nebo telefonicky, musíte ověřit, zda je produkt zamýšlen pro použití ve vaší zemi, kde sídlíte.
VAROVÁNÍ: Použití produktu v jiné zemi, než pro kterou je zamýšlen, může být nebezpečné a může znamenat ztrátu Záruky výrobce nebo distributora.
Proto si ponechejte účtenku jako doklad o zakoupení produktu, jinak můžete o Záruku přijít.

* Veškeré produkty a jména společností jsou obchodními známkami nebo registrovanými obchodními známkami příslušných majitelů.

**Děkujeme za zakoupení přehrávače Korg SyncDancing SYNCHRONIZED DANCE MUSIC PLAYER.**

## Vlastnosti zařízení

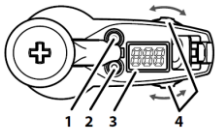


**1. Tlačítko SYNC (podržte: Mute)**
**2. Tlačítko MODE (podržte: ⏻ Power)**
**3. Displej**
**4. Joystick**
**TIP** Nahněte joystick ve směru šipky.
**5. Klipsa za ucho**
Zařízení připevníte za ucho tak, jak vidíte na nákresu vpravo.

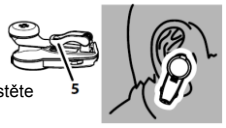


**Připevnění zařízení**
Chcete-li připevnit zařízení za ucho, otevřete klipsu, umístěte kruhovou část dovnitř ucha poblíž sluchovodu, a zavřete klipsu kolem lalůčku.

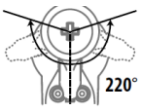


*Kruhovou část můžete natočit maximálně o 220 stupňů. Budete-li ji přetáčet za tuto hranici, ulomíte ji.*

*Jelikož se jedná o malou a lehkou součástku, existuje riziko, že by ji mohlo malé dítě snadno spolknout. Proto zařízení věnujte pozornost a odkládejte je mimo dosah dětí.*

## Vložení baterie

1. Vytažením krytu otevřete prostor.

2. Kryt vytáhnete diagonálně vzhůru, až můžete vložit baterii.

*Před vkládáním nebo výměnou baterie zařízení vypněte.*
*Ověřte, že baterii vkládáte se správnou polaritou.*

## Zapnutí přístroje

**1. Chcete-li zařízení zapnout, podržte tlačítko MODE, až se rozsvítí displej.**
**2. Chcete-li zařízení vypnout, podržte tlačítko MODE, až displej zhasne.**
*Jestliže dochází baterii energie, celý displej bliká. V tom případě ji co nejdříve vyměňte.*

## Použití zařízení

Stiskem tlačítka MODE přepínáte obrazovky nastavení Song (S01), Volume (L 1), Delay (d10), Tempo (120), Beat (b 4), Rhythm (r 1) a Tone (t 2), v tomto pořadí.

### Přehrání songu
Song připravte pro přehrávání v tomto zařízení.
**1. Stiskem tlačítka MODE vstoupíte do nastavení Song.**
**2. Zvolte songu od S01 do S20. Stiskem tlačítka SYNC přehrajete zvolený song.**

**Nastavení časování přehrávání songu**
Můžete zvolit časový úsek (delay), který uběhne, než se spustí přehrávání songu, po připojení zařízení.
**1. Stiskem tlačítka MODE vstoupíte do nastavení Delay.**
**2. Nastavte dobu zpoždění. Číslo vyznačuje, kolik sekund uběhne, než se spustí přehrávání.**

### Nastavení hlasitosti
**1. Stiskem tlačítka MODE vstoupíte do nastavení Volume, a joystickem zadáte zvolíte hlasitost od L 1 (Volume: Low) do L 4 (Volume: High).**
*Hlasitost zařízení je z výroby nastavena poněkud silnější, aby je bylo slyšet na zkouškách. Pokud by bylo zařízení příliš hlasité, upevněte je do ucha tak, aby bylo o něco dál od sluchovodu.*
*Chraňte si sluch a nepoužívejte zařízení příliš dlouhou dobu.*

### Nastavení tempa
**1. Stiskem tlačítka MODE vstoupíte do nastavení Tempo, a joystickem zadáte tempo od ♩ = 30 do 252 (BPM). Podržíte-li joystick nakloněný, bude se tempo měnit plynule.**

### Využití zařízení jako metronomu
Chcete-li zařízení použít jako metronom, můžete nastavit doby a rytmus.
**1. Stiskem tlačítka MODE vstoupíte do nastavení Beat nebo Rhythm.**
**2. Stiskem tlačítka SYNC přepínáte přehrávaný zvuk metronomu.**
**3. Pomocí joysticku nastavte doby a rytmus.**
**Doby:** Zvolte doby b 0 (0 beat) až b 9 (9 beat).
**Rhythm:** Zvolte rytmický pattern r 1 (Čtvrťové noty), r2 (Duoly), r3 (Trioly: ♫, ♪♪, ♪♪), nebo r4 (Kvartoly: ♬, ♫, ♫).

### Změna zvuku metronomu
Zvuk (tone) metronomu u zařízení lze změnit.
**1. Stiskem tlačítka MODE vstoupíte do nastavení Tone.**
**2. Vyberte jeden ze zvuků od t 1 do t 3.**
*Tato nastavení budou uložena do zařízení. Nicméně, nastavení se do zařízení neuloží, jestliže bude vypnuto neobvyklým způsobem (např. vybitím baterie).*

### Synchronizace

Časování počítání pro dvě či více SyncDancing zařízení můžete synchronizovat.

SyncDancing zařízení, udávající základní tempo se nazývá “master”, a další SyncDancing zařízení, která budou toto tempo synchronně sledovat, jsou podřízená a nazývají se “slaves”.

*Zařízení využívá při synchronizaci s ostatními zařízeními infračervené paprsky. Proto během synchronizace zařízení nepoužívejte v blízkosti jiných infračervených přístrojů, nebo plazmových TV.*

**1. Zarovnejte přečnívající část SyncDancing, které bude Master, do zapuštěné části podřízeného SyncDancing, jak vidíte na schématu.**

**2. Stiskněte tlačítko SYNC na SyncDancing Master.**

**TIP** Při synchronizaci tří a více zařízení, zapojte SyncDancing Slave podle schématu níže, a stiskněte tlačítko SYNC na SyncDancing Master.

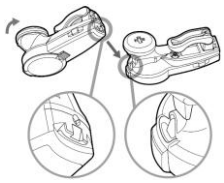

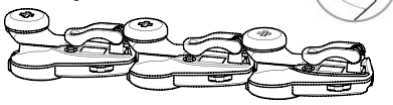

Master Slave Slave

*Jakmile je synchronizace dokončena, stávající nastavení zařízení SyncDancing Slave bude nahrazeno nastavením ze zařízení Master. (Kromě nastavení Volume a Delay) Synchronizace bude zrušena, když změníte hodnotu parametru Tempo, Beat nebo Song.*

### Umlčení zařízení

Zvuk songu i metronomu můžete umlčet.

**1. Podržte tlačítko SYNC. Stiskem tlačítka SYNC umlčení zrušíte.**

## Specifikace

**Tempo:** ♩=30–252/min (BPM), **Doby:** 0–9 beat, **Rytmus:** Čtvrťové noty, Duoly, Trioly, Kvartoly, **Song:** 20 songů, **Přesnost tempa**: ±0.1, **Reproduktor:** dynamický reproduktor, **Metoda synchronizace komunikace:** infračervené paprsky, **Napájení:** 3V lithiová baterie CR 2032, **Životnost batterie:** cca 5 hodin (souvislého použití při Tempo = 120, Beat = b 4, Rhythm = r 1, Volume = L h), **Rozměry (ŠxHxV):** 49 x 22 x 22 mm / 1.93” x 0.87” x 0.87”, **Hmotnost:** 10 g/13.05 oz. (vč. baterie) * **Přibaleno:** Uživatelský manuál, CR2032 lithiová baterie (3V), zasouvací část do ucha, pouzdro.

* Specifikace a vzhled jsou předmětem změn bez předchozího upozornění.

## Jak klipsu nastavit tak, aby vám seděla do ucha pohodlně a bezpečně

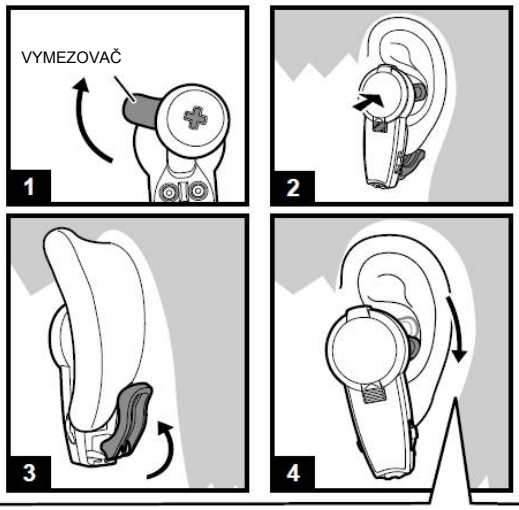


Nastavte vymezovač v uchu do takové polohy, aby klipsa seděla pohodlně a jistě.

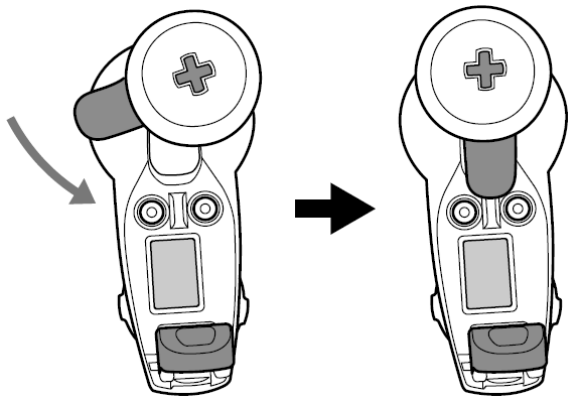

Pokud cítíte nepohodlí nebo bolest po nastavení vymezovače, vyjměte jej úplně z ucha, jak vidíte na obrázku.

Výhradní distributor KORG pro ČR a SR:

MUSIC PARK, Na Hraničkách 36, 682 01 Vyškov
Tel.: +420 517 333 993, www.music-park.cz
www.facebook.com/musicparkcz
www.facebook.com/KORG.cz

MUSIC PARK

Záruční a pozáruční servis zajišťuje firma MUSIC PARK, Vyškov.
e-mail: servis@music-park.cz

*Tento manuál je dodáván výhradně s výrobky v distribuci firmy MUSIC PARK.*

*Užívání, kopírování a rozšiřování tohoto textu je chráněno podle autorského zákona a dalších právních norem.*